ciudadanía

FOTO MARTIN ALIPAZ

No hubo ánforas para enfermeras, médicos e internos

PÁGINA 7

Los votantes eligieron la rica comida criolla

PÁGINAS 8-9

Evo ganó en Chonchocoro, seguido del MIR

PÁGINAS 12

La gente vivió una fiesta que sólo se repetirá en cinco años

La gente aguardó el final del campeonato mundial para acudir a los colegios electorales. La masiva presencia juvenil augura lo que parece que será un récord histórico en la afluencia de votantes

- **"Voto libertad",** los reos del país apoyaron propuestas que disminuyan sus condenas.
- **Más de 100** conductores fueron detenidos por circular sin permiso o con autorización adulterada.
- **La Policía** detuvo en La Paz a 59 ebrios y personas que generaron disturbios.
- **Los ancianos** albergados en hogares protestaron porque la Corte no les facilitó transporte a sus puntos de sufragio.
- **Los fuertes vientos** en La Paz tumbaron cinco árboles y causaron cortes de luz.
- **En algunas zonas,** como Villa Fátima y Sopocachi, la gente protestó porque cerraron las ánforas antes de tiempo.
- **No hubo problemas** en el altiplano, Omasuyos practicó la democracia.
- **Los ancianos** asistieron masivamente a votar en varias provincias del altiplano; le dicen "efecto Bonosol".
- **Las monjas de claustro** en Cochabamba se contagiaron del fervor democrático.
- **En El Alto,** el desorden, la inexperiencia y alguna sospecha de fraude empañaron la jornada electoral.
- **Hubo menos partos** que en un día ordinario; rondaron los cuarenta.
- **Muchos votantes** tuvieron problemas por el cambio de sus asientos electorales debido a la depuración.

La mayoría de notarios y jurados electorales comenzaron la jornada de votación cerca de las 6.00; aun así se registraron retrasos por la final del Mundial. El proceso eleccionario se constituyó en una novedad para muchos jóvenes jurados que asumieron su papel con responsabilidad y entusiasmo.

Jóvenes votantes aportaron entusiasmo en los comicios

"Todo sea por la democracia", dijo Gustavo, el primero de la fila, quien se ofreció para ser jurado electoral

El reloj marcaba las 5.45 de la mañana del 30 de junio cuando Rosmary Suxo salió apresurada de su casa rumbo a la Normal Simón Bolívar, en la zona de Alto Obrajes, para iniciar su labor como jurado electoral, tarea que culminaría alrededor de las 18.30.

Presa de los nervios, luego de ser designada presidenta de la mesa 17891, fue una de las primeras personas en recibir el material de manos del notario electoral, a eso de las 6.00 de la mañana.

El notario Urbano Alcón Escóbar entregó a Rosmary dos sobres de seguridad de color plateado y un ánfora de cartón.

Uno de los sobres contenía el acta original del escrutinio, las papeletas de sufragio, el índice de votantes y los certificados de votación.

El segundo sobre llevaba dentro las papeletas de trabajo (formularios de conteo de votos) y material adicional, como bolígrafos, tizas, dos sellos (uno con el número de la mesa y otro que decía "Mesa de sufragio Bolivia 2002"), un tampo y su tinta, además de la tinta indeleble para que los electores tiñan su dedo meñique.

También recibió tres carteles, uno que llevaba el número de mesa, otro que explicaba las funciones y atribuciones del jurado electoral y un tercero que explicaba a los electores cómo ejercer su derecho al voto.

Rosmary subió al segundo piso del establecimiento educativo, donde debía instalarse. A medida que transcurría el tiempo, sus nervios se acrecentaban porque no llegaban los demás jurados de su mesa.

"Primerizos"

La tensión de Rosmary no era para menos, pues a sus 20 años era la primera vez que emitía su voto y participaba como jurado en un proceso eleccionario.

Ella presidía a un grupo también de "primerizos" en el ejercicio de la democracia. Omar Pérez, de 22 años, era el secretario de la mesa, y como vocales estaban Miguel Ángel Angulo, de 18 años, y Mauricio Vera, de 20 años.

Cerca de las 6.30 llegó el secretario de la mesa, con quien Rosmary realizó el conteo de las papeletas de sufragio y de las pequeñas tarjetitas que certifican el voto. La mesa 17891 esperaba 249 votantes.

Posteriormente colocaron el número de la mesa en la puerta del aula donde los electores emitirían su voto y a los dos extremos de la puerta de ese recinto pegaron los carteles.

Para ese momento ya llegaron los delegados de los partidos UCS y NFR, una hora más tarde arribarían los delegados del MNR, ADN, MIR y Condepa, quienes fueron acreditados por la mesa.

Posteriormente, con mucho cuidado, Rosmary llenó el acta de apertura, que debía llevar la firma de los miembros del jurado y los delegados de los partidos políticos acreditados.

Se armó el ánfora, se mostró que estaba totalmente vacía y se la precintó. Los delegados políticos también verificaron que el recinto de sufragio garantice el secreto de voto y que no contenga ningún tipo de propaganda.

Eran las 8.00, cuando ya se debía abrir la mesa para los votantes, sin embargo los jóvenes vocales aún no llegaban. Según el Código Electoral, ninguna mesa puede iniciar la votación con menos de tres jurados.

Por la democracia

Luego de esperar cerca de diez minutos y viendo que ya se había formado una fila de casi diez personas, Rosmary y Omar decidieron nombrar un nuevo jurado de entre los votantes.

"Todo sea por la democracia", dijo Gustavo Ponce, el primero de la fila, quien se ofreció para ser jurado electoral.

"He tenido que suplantar a un jurado) y me he quedado después han llegado los otros vocales y se ha desarrollado normalmente. Como sabía de la Ley Electoral, así que no he tenido ningún problema", comentó.

A diferencia del conjunto de los jurados electorales, quienes hoy gozarán de asueto, Gustavo asistirá normalmente a su trabajo.

"Yo no tengo memorándum de la Corte Electoral, entonces voy a ir a trabajar nomás", dijo.

Como instruye el Código Electoral, los primeros en emitir su voto fueron los jurados de mesa, luego se comenzó a recibir a la gente.

Entre las 8.00 y 9.00, ya se pe-

EN EL SUR

Cochabamba / Los Tiempos

Las principales escuelas de Jaihuaco, Valle Hermoso, Alto Cochabamba, Loreto y Villa Sebastián Pagador "rebalsaron" a causa de la masiva participación de electores que acudieron a sufragar, a lo largo de toda la jornada de ayer, con el objetivo de elegir al nuevo Presidente de la República y al diputado uninominal de esa circunscripción.

Jóvenes, adultos y ancianos, todos por igual, alimentaron las interminables filas de electores que desde muy temprano se instalaron en las mesas de sufragio.

El deber de elegir al nuevo gobierno se apoderó con la misma intensidad de ancianos y de premilitares, los que emitieron su voto por primera vez.

La organización y la función de los jurados electorales ayudaron a que las elecciones se desarrollen con relativo éxito, pues un 90 por ciento de ellos comenzó su trabajo puntualmente, aunque la afluencia de electores era aún reducida.

CURIOSIDADES

- **Representantes** de la Organización de Estados Americanos (OEA) visitaron varios recintos electorales en todo el país.
- **Vendedoras** ambulantes de salchipapas y sandwiches de chorizo y de chancho inundaron los recintos.
- **Muchas comerciantes** optaron por instalar sus puestos a las puertas de los recintos y esperar votantes.
- **Las irregularidades** no estuvieron al margen. Mucha gente se vio imposibilitada de sufragar debido a errores en los libros de la Corte.
- **En Cochabamba 50** ancianos no pudieron votar por errores en las listas.
- **En varios centros** educativos de Santa Cruz, los jurados se vieron en apuros porque no tenían con qué escribir, ni los votantes con qué marcar las papeletas.
- **La Corte Electoral** tuvo que improvisar en la Sociedad de Ingenieros de Santa Cruz unas mamparas de cartón para la votación.

FOTO: J. CARLOS TORRE.ch

Mesa de sufragio: todo listo para recibir a los electores

SOLIDARIDAD: los minusválidos no estaban solos

sar del inclemente frío, muchas señoras dejaron los quehaceres de la casa para ir a votar.

A partir de las 9.00, luego de que Brasil se coronara como campeón mundial de fútbol, contentos, los varones se aproximaron a los recintos electorales. Todos comentaban el partido y no ocultaban su satisfacción por la victoria brasileña.

Entre las 10.00 y las 12.00, los jurados y delegados de la mesa 17891, presidida por Rosmary, no tuvieron respiro por la gran afluencia de gente.

Surgieron algunos problemas con los votantes cuyos nombres habían sido "depurados", quienes tuvieron que ser asignados a otras mesas.

También asistieron personas minusválidas a quienes se dio prioridad. Los policías jugaron un papel preponderante con ellos, por cuanto les ayudaron a subir las muchas gradas existentes en este establecimiento educativo.

No faltaron los niños que ingresaban junto a sus padres para verlos votar y luego también teñían sus pequeños deditos con la tinta indeleble.

SIN REFRIGERIO

Para el mediodía, el número de votantes descendió y éstos llegaron como cuentagotas. Ése fue el momento que aprovecharon Miguel, Mauricio y Gustavo —uno a la vez— para dirigirse a sus domicilios a almorzar, pues la Corte Electoral se olvidó de llevarles su refrigerio.

Rosmary y Omar, como presidenta y secretario, no podían abandonar la mesa y se resignaron a tomar un refresco que sus compañeros les trajeron.

Aunque la mesa debía cerrarse a las 16.00, después de ocho horas de actividad ininterrumpida, los jurados optaron por postergar el cierre debido a que justamente a esa hora se aproximó un gran número de electores.

Para las 16.20, cuando se habían recibido 197 votos y no existía ninguna persona más en la fila, se procedió al cierre de la mesa 17891. Dejaron de votar 52 personas.

Inmediatamente se procedió a la apertura del ánfora y conteo de votos. En esta mesa ganó NFR, seguido del MNR y el MIR.

Rosmary sentó el acta de cierre de la votación y la hoja de conteo de votos, material que introdujo nuevamente en las bolsas de seguridad.

Las papeletas de votación fueron introducidas nuevamente en el ánfora. Todo este material fue devuelto al notario electoral, quien, a su vez, lo entregó a los miembros de la Corte Electoral.

Ya eran las 18.30 cuando Rosmary se despidió de sus compañeros de mesa y se dirigió apresurada a su casa, "muerta de hambre" pero llena de satisfacción.

Depuración y votantes "atrasones"

Por lo menos en La Paz hubo un problema común en el proceso electoral de ayer. Varias mesas de sufragio cerraron cumpliendo las ocho horas de funcionamiento reglamentadas y rígidas sin considerar a los electores que en ese momento se encontraban en fila.

Eso pasó en muchos colegios, como el Mejillones de El Alto, Gregorio Reynolds y Ave María, en La Paz. Es más, en este último cerraron las puertas del establecimiento. Sin embargo, en varios casos los electores se presentaron tarde.

En La Paz y el resto de los departamentos muchos votantes se tropezaron con que las mesas de sufragio en las que votaron en anteriores elecciones (municipales de 1999) fueron trasladadas a otros colegios, como consecuencia de la última depuración del Padrón Electoral. A muchos de ellos la Corte Nacional Electoral (CNE) los trasladó a mesas de otros distritos de votación.

Respecto de esos problemas, el presidente de la CNE, Luis Ramiro Beltrán, dijo que sólo fueron casos "procedimentales".

"En general, el clima (de las elecciones) ha sido de paz", añadió.

En Sucre se presentó un caso excepcional pero previsto. Varios electores fueron trasladado de la circunscripción 1 a la 2 por 20 dólares que fueron pagados por Acción Democrática Nacionalista (ADN), cuyo candidato es Fernando "Látigo" Rodríguez.

La nota negra en Santa Cruz la protagonizó el candidato presidencial por Unidad Cívica Solidaridad (UCS), Johnny Fernández, quien no tuvo pudor al decir públicamente a la salida de la mesa de sufragio que votó por su partido. El caso se repitió en Cochabamba con el candidato vicepresidencial de Acción Democrática nacionalista (ADN), Tito Hoz de Vila. El Código sanciona la falta con la anulación del voto.

FOTO: AP

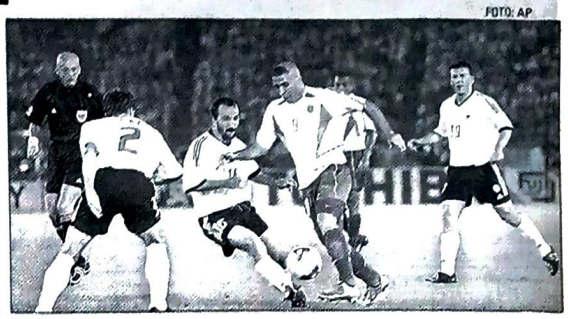

Al ritmo del fútbol mundial

LA FINAL DEL MUNDIAL RETRASÓ LA VOTACIÓN

LOS TIEMPOS Y EL POTOSÍ

La predisposición de empezar la jornada de elecciones abriendo las mesas electorales en todo el país estuvo supeditada a la conclusión del partido final de la Copa del Mundo que disputaron Alemania y Brasil en Japón.

Algunos sí se animaron a llegar a las 7.30 al recinto electoral e iniciar a las 8.00, pero la mayoría prefirió esperar el desenlace de la final, por lo que se hizo normal escuchar las preguntas ¿quién está ganando?, o ¿cuánto está el partido?, pues nadie estaba al margen de la final que disputaban a miles de kilómetros alemanes y brasileños.

"La verdad que mi mesa se abrió después de la final. Era muy difícil abrir antes porque muchos jurados no llegaron en hora para instalarnos, pero después de eso todo se normalizó", dijo Benedicto Choque, presidente de un recinto de Cochabamba.

En el momento del gol de Brasil, y el estallido de petardos, algunos electores estaban emitiendo su voto y preguntaban si el gol era de Brasil o Alemania. "Ojalá sea de Alemania", dijo Efraín Rodríguez, mientras que otro daba la réplica. "No, es de Brasil, los negros van ganar", decía Amílcar Peredo.

El segundo estallido de petardos confirmó el segundo gol y la victoria de Brasil. Recién cerca de las nueve de la mañana los electores empezaron a engrosar las filas de las mesas, con el comentario sobre el compromiso disputado.

En tanto que residentes brasileños salieron a dar rienda suelta a su alegría por unos minutos. Después tuvieron que volver a sus domicilios y respetar las leyes bolivianas.

NIEVE EN POTOSÍ

En la ciudad de Potosí amaneció nevando. Las personas que madrugaron ayer lanzaron el augurio cuando salieron a la calle o miraron a través de sus ventanas: "la gente no va a ir". Ante tan desolador panorama, la mayor parte de la ciudadanía prefirió quedarse en cama a ver el partido Brasil-Alemania y a las 8.00, cuando los recintos electorales debían abrir sus puertas, las calles estaban literalmente desiertas.

Todo parecía presagiar que la jornada democrática sería deslucida, pero a medida que el partido disputado en el Yokohama Stadium subía de tono, el cielo parecía despejarse. Los goles de Brasil fueron acompañados con explosiones de petardos y, cuando terminó el juego, el clima ya permitía asistir a los recintos. El cielo comenzaba a despejarse y poco a poco las mesas electorales comenzaban a funcionar.

Si hubo un denominador común en los reclamos, éste fue la depuración del Padrón Electoral. Cientos de personas que solían votar en determinada mesa llegaron hasta ella y descubrieron que habían sido depurados. Cuando preguntaron dónde debían votar, les dieron el número de mesa pero no les dijeron dónde se había instalado ésta. Ese hecho motivó múltiples quejas.

UNIVERSIDAD ABIERTA
(MEXICO)

EDUCACION A DISTANCIA
Estudie en México desde Bolivia

REPRESENTANTE OFICIAL PARA BOLIVIA
EDUCA - Educación Corporativa :

- Administración de Empresas
- Administración Pública
- Ciencias de la Comunicación
- Contaduría Pública
- Ciencias Políticas
- Derecho
- Economía
- Filosofía
- Psicología
- Sociología
- Educación

www.educa-bo.com
administrador@educa-bo.com
Av. Grigotá # 400 • Telf.: 358 1848 • Tel/Fax: 355 9250 • Cel.: 773 95934 • Santa Cruz - Bolivia
(entre 2do. y 3er. Anillo) Casilla Postal: 1076

En todo el país, más de 200 vehículos y sus conductores fueron detenidos por circular sin un permiso. A ellos se suman otras tantas decenas de personas aprehendidas por encontrarse en estado de ebriedad y alterar el orden público en los recintos electorales.

Celdas no dieron abasto a detenido

También se atendieron 25 casos de partos de urgencia, cinco caídas de árboles, cinco problemas con menores y una muerte

Más de un centenar de personas y sus vehículos fueron detenidos por la unidad de Tránsito de La Paz por infringir el auto de buen gobierno y circular con autorización alterada o sin ella.

Muchos de ellos pasarán 24 horas detenidos en las dependencias de Tránsito, y otros tantos, debido a la poca capacidad de las celdas de aquella unidad policial o por que aún no habían sufragado, cumplirán su pena cuando pasen a retirar el vehículo con alguna otra persona.

Además, el Comandante Departamental Armando Figueredo, dijo que otras 59 personas fueron detenidas en estado de ebriedad o por alterar el orden público en recintos electorales.

"En la zona central, el 110 registró 10 casos de riñas y peleas y un caso de ebriedad, en la zona sur hubo un caso de pelea, dos de ebriedad y un caso por faltamiento a la autoridad. Finalmente, en El Alto se registraron cuatro casos de riñas y peleas y un caso de ebriedad, en el que un notario electoral fue agredido por un ebrio en el colegio Jaime Paz Zamora", dijo Figueredo.

La Unidad de Bomberos Antofagasta también atendió llamadas de emergencia. En la zona central acudió a 16 casos de auxilio a personas heridas, ocho casos de maternidad y cuatro llamadas por problemas de menores.

En la zona sur se recibieron cuatro pedidos de auxilio a heridos y dos casos de maternidad, y en la ciudad de El Alto se registraron 11 casos de ayuda a personas heridas, 15 llamadas por atención de partos de urgencia y un caso por problema de menores. "Pero también tuvimos el lamentable deceso de una persona, cuyas causas aún desconocemos", dijo Figueredo.

Debido a los fuertes vientos la ciudad sufrió también la caída de cinco árboles. Dos de ellos cayeron al final de la avenida Vásquez, otro en las inmediaciones del Museo Kusillo de Miraflores, el cuarto en el Cementerio Jardín de la zona Sur, y el último sobre la avenida Costanera. "También fueron derribados algunos letreros comerciales en la plaza Murillo y al comenzar la Autopista en El Alto", explicó el jefe de Bomberos, Rolando Viscarra. Aquellos imprevistos sucedieron entre las 15.30 a 17.00, añadió.

Éstos árboles, que no fueron totalmente arrancados por el viento, fueron cortados con motosierras para evitar accidentes. Uno de aquellos troncos cayó sobre una torre de cableado en la zona de Pura Pura y cortó brevemente la energía eléctrica.

Pero como el riesgo era latente debido al posible contacto entre cables, el sistema automático de seguridad de Electropaz desenergizó las centrales de dotación de luz de los barrios de Calacoto, Achumani, Tembladerani y Villa Fátima, con cortes de hasta una hora y media. "Hay un riesgo de corto circuito, pero cuando pasa el riesgo se repone el servicio", dijo Gabriel Nava de Electropaz.

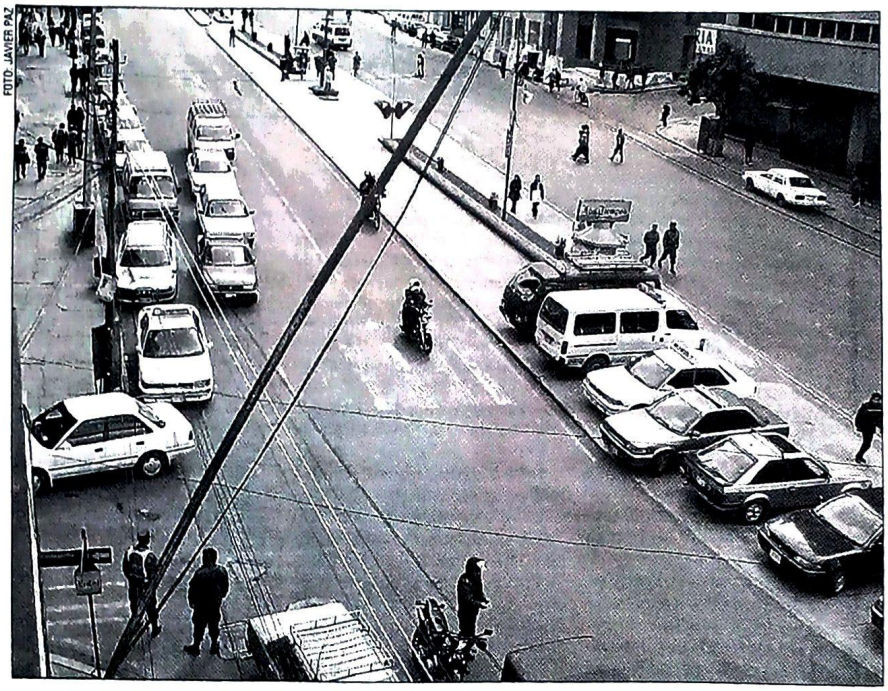

FOTO: JAVIER PAZ

AUTO DE MALAGÜERO: muchas personas se animaron a falsificar las autorizaciones de la Corte

OPERATIVOS ELECTORALES

- **La Policía desplegó 5.000 efectivos** para dar cumplimiento y sancionar a las personas que infringieran el auto de buen gobierno.
- **La Policía Caminera también** detuvo a cuatro camiones.
- **En Cochabamba fueron** detenidos 68 vehículos, en Santa Cruz 30, y en la ciudad de Oruro 10.

UN DURO DÍA PARA LOS BOMBEROS

Atendieron 4 incendios y 15 llamadas falsas. La caída de un árbol sobre cables de electricidad por el intenso viento y una fuga de gas alarmaron.

COCHABAMBA / LOS TIEMPOS

Los bomberos de Cochabamba tuvieron ayer una jornada agitada. En el transcurso del día, los policías de rojo tuvieron que salir de emergencia de su cuartel general, ubicado en inmediaciones de la laguna Alalay, en más de 20 oportunidades. La mayoría de las llamadas de emergencia resultaron ser falsas. Sin embargo, los bomberos atendieron tres incendios de pastizales y un incendio doméstico.

El comandante de Bomberos, mayor José Sánchez, informó que a eso de las cuatro de la tarde se registró un caso de incendio provocado por una fuga de gas en la cocina de un domicilio ubicado en inmediaciones del templo San Carlos, en la avenida República.

El incidente dejó "daños materiales de relativa consideración", según el mayor Sánchez, quien informó que las llamas consumieron la cocina del domicilio.

En inmediaciones de la zona de Quintanilla, kilómetro 5 de la carretera a Sacaba, se produjo el incendio de un pastizal que fue sofocado por los bomberos.

Aproximadamente a las tres de la tarde, en la esquina de las avenidas Simón López y Melchor Pérez, el fuego volvió a ser protagonista cuando una anciana que comercializaba paja en el lugar no pudo sofocar las llamas que quemaron además una llanta, lo que produjo una densa humareda.

Más tarde, cerca de las cuatro, otro incendio convocó a los bomberos, que no pudieron llegar hasta un pastizal que ardía en las faldas del parque Tunari. No había ruta de acceso para que el vehículo llegue hasta el lugar y los vecinos tuvieron que sofocar las llamas con sus propios medios.

Asimismo, el mayor Sánchez informó que en la avenida Salamanca, debido al intenso viento que azotó el día electoral, las ramas de un árbol cedieron a su peso cayendo sobre los cables de energía eléctrica.

FOTO: JAVIER PAZ

DETENIDOS: se cumplió con las normas establecidas

COARTARON SU FESTEJO

La Policía Nacional detuvo la mañana de ayer a 37 súbditos brasileños que festejaban el triunfo de su selección de fútbol en la final del Mundial pero incumplían el auto de buen gobierno. Los brasileños fueron conducidos hasta las dependencias de la PTJ, donde permanecieron detenidos aproximadamente tres horas.

Una mayoría de los reclusos dice que las condenas que les tocó purgar no son las que corresponde, por eso se animaron a apoyar a los candidatos de su preferencia, a quienes pidieron un único compromiso: que acorten los años de encierro y eliminen la retardación de justicia.

Votaron por disminuir las condenas

Los "peso pesados" de las prisiones votaron con tal de que sus candidatos hagan lo posible por disminuir las condenas

La cárcel Luis Amado Pacheco, el hombre de las cuatro toneladas de cocaína, se pavoneó con sus cuatro guardaespaldas: dos a la izquierda y derecha, uno por detrás y otro por delante. Resumió las intenciones de los reos en las elecciones del domingo: voto por la libertad y efecto multiplicador.

El Ministerio de Gobierno estimó que alrededor de siete mil reclusos están internos en 20 penitenciarías, tanto de las ciudades como del área rural.

"Barbaschocas", como identificó la policía antidrogas al mandamás de la cárcel de San Pedro de La Paz, manifestó que el voto de los presos es importante porque se practica el derecho del ciudadano.

Dijo la verdad. En San Pedro, los reclusos hacían fila en la mesa electoral. Los delegados de cada partido político también eran reos con militancia. "Barbaschocas" aclaró que no es del MNR, pero hizo campaña por ese partido, cuyo jefe y Ministro de Gobierno lo mandaron a prisión por el tráfico de cuatro toneladas de cocaína.

En la sección "La Posta" del penal paceño también hay otros "pesados" con militancia partidaria: Roberto Landívar, de NFR; Dante Escóbar Plata, de ADN; Carmelo "Meco" Domínguez, del MIR.

Pacheco hizo un cálculo: es el voto por la libertad y con efectos multiplicadores. Cada reo votó porque la Ley de Ejecución de Penas se cumpla en forma irrestricta. Hoy, los acusados por narcotráfico no tienen derecho al extramuro. Casi todos los candidatos visitaron la cárcel en procura de los votos con efecto multiplicador.

"¿Quién dijo que soy del MNR?", cuestionó "Barbaschocas". Le dimos (a los candidatos de la circunscripción) las mismas posibilidades de campaña, por ejemplo, al hijo de Jaime Paz Zamora, del MIR", agregó.

Para el MIR es significativa la votación en el penal. Aquí estuvo recluido Óscar Eid Franco, el "Maquiavelo" de Paz Zamora, como es conocido en la sección "Chonchocorito".

De los aproximadamente siete mil reclusos no todos ejercieron su derecho al voto. Lo hicieron solamente 2 500 de acuerdo con los datos de la Corte Nacional Electoral. Los demás tenían problemas con sus documentos personales, porque entraban y salían mientras se realizaba el registro electoral o porque eran extranjeros.

"Lo importante es el voto efecto", dijo Pacheco. "Un voto aquí es que la esposa, hijos y parientes voten por el mismo candidato multiplicado por diez".

La oficina de Régimen Penitenciario informó que en la cárcel de Palmasola de Santa Cruz, por ejemplo, sólo 417 fueron habilitados para votar; en San Pedro de La Paz sólo 715, en Chonchocoro 104 internos, en el Centro de Orientación Femenina 120 y en el de Miraflores sufragaron 35 de 44 internas.

FOTO: JAVIER PAZ

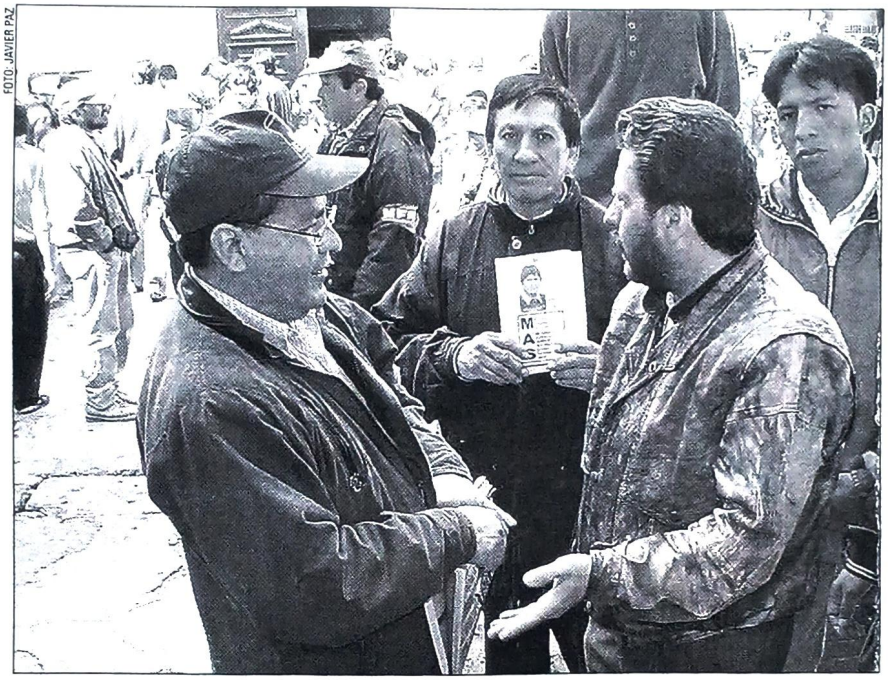

"Barbaschocas": es el mandamás en la cárcel de San Pedro de La Paz, supervisó las elecciones

EL VOTO EN LAS PENITENCIARÍAS

- **Hay más de siete mil reclusos** en los 20 penales del país, no todos ellos ejercieron su derecho a elegir a los gobernantes.
- **Los políticos llegaron hasta las cárceles** en busca del voto con efecto multiplicador para sumar en las urnas.
- **Los reclusos esperan que los candidatos** ganadores mantengan su palabra empeñada de aliviarles la condena.

EL VOTO DE ANCIANA FUE ENCARCELADO

Hubo un error. La damnificada no comprendía cómo es que su mesa electoral estaba registrada en la cárcel de mujeres de Miraflores.

La Paz / ANF

María Paz Coronel, una anciana de 85 años, fue confundida como reclusa en el penal de Miraflores, pues su mesa electoral, la 17649, se encontraba en ese centro carcelario, según constató la Agencia de Noticias Fides.

La anciana se presentó en el centro de reclusión acompañada por sus dos hijos, quienes exigían una explicación al respecto, ya que en la escuela Piloto de Miraflores, donde debía sufragar, le manifestaron que su número de mesa fue trasladada a esa cárcel. Sin embargo, su nombre no estaba registrado en las listas de esa mesa, según informó la presidenta del jurado, Rosario Santa Cruz, quien deploró la existencia de estos casos, puesto que no era la primera persona que se presentaba durante la jornada.

Santa Cruz explicó que algunas internas obtuvieron su libertad provisional y que fueron inscritas en ese recinto carcelario, razón por la que asistieron a sufragar a este lugar para cumplir su obligación.

Entre tanto, la señora Paz Coronel tuvo que abstenerse del voto y apelar a que sólo se le sellara su boleta electoral para constatar que acudió a las urnas. "Quiero cobrar mi Bonosol y por eso quería votar", indicó la anciana.

Por otra parte, la vida rutinaria de las reclusas no se vio alterada por las elecciones del domingo, e incluso recibieron visitas. No se registró desórdenes, según informaron en fuentes de la oficina de Régimen Penitenciario.

Un día normal: los comicios no alteraron la rutina de los penales

FOTO: LOS TIEMPOS

FOTO: JOSÉ LAVAD

Ancianos, ciegos, curas y monjas de claustro también participaron en el proceso electoral en todo el país. Por falta de organización, los ancianos del Hogar San Ramón fueron olvidados por la Corte; pero su voluntad de votar pudo más. Llamaron a la Policía para que los traslade y, finalmente, pudieron expresar su voz.

Elegir contra viento y marea

CARLOS MORALES
RED USTED ELIGE

Martha Crespo tiene 75 años de edad. Ayer esperó durante horas en su silla de ruedas en las puertas del Hogar de Ancianos San Ramón de Achumani a que alguien la traslade hasta su mesa de votación. La espera había sido infructuosa para ella y para decenas de ancianos imposibilitados de llegar hasta los lugares de votación. Se habían olvidado de ellos.

Ni la Corte Nacional Electoral ni los familiares habían dispuesto medios de transporte para permitir a los ancianos cumplir con su deber cívico. Y vaya si ellos estaban interesados en participar. Después del mediodía, un móvil de Radio Patrullas 110 la trasladó hasta el Colegio Franco Boliviano donde, finalmente, Crespo pudo depositar su voto. "Somos viejos pero nosotros también queremos participar". Ella tiene seis hijos. Antes, había participado en las cinco anteriores elecciones y esta vez no quería quedar fuera de los comicios. "Es muy importante porque de esto depende el destino del país", afirmó.

Pese a las dolencias y a los años que cargan encima, varios ancianos enfilaron valientes por las casi diez cuadras que separan al hogar del Franco Boliviano. "Algunos se levantaron a las seis de la mañana, se alistaron y salieron contentos para ir a sufragar", contó la hermana Eva, quien se ocupó toda la mañana de llevar a uno a los ancianos que querían ir a votar.

Alberto Flores conversaba con sus compañeros de mesa cuando recibió a **La Prensa**. "Espero que vayan a votar todos los bolivianos. Ahora hay que demostrar si somos o no verdaderos patriotas", dijo. Él también esperaba que alguien lo pueda trasladar hasta el colegio. Él ya había decidido por quién iba a votar, pero advirtió con una sonrisa. "El voto es secreto".

El Hogar San Ramón tiene 300 internos. En su mayoría, ellos estaban imposibilitados de trasladarse hasta un recinto de votación. A la hora del almuerzo, todos estaban pegados al televisor observando el desarrollo de los comicios.

"Tenemos muchas dudas y no podemos confiar en ninguno de los políticos que se postulan", aseguró Juana Gutiérrez.

El desencanto también estaba presente en los pasillos del hogar. Ismael Vélez es beniano y tiene 63 años. Reniega porque durante la campaña "hubo mucha demagogia, sólo promesas y más promesas". Su mayor preocupación: la falta de una política para la tercera edad y para los jóvenes. "Somos como el traje viejo que se tira en un armario. ¿Y los jóvenes, de qué van a trabajar cuando salgan profesionales?", advirtió. Lo propio ocurrió en el Hogar Quevedo, de la calle Indaburo. Varios ancianos se trasladaron por su propia cuenta hasta los recintos de votación, pero otros no pudieron hacerlo por sus dolencias y enfermedades.

FOTO: J. CARLOS TORREJÓN

FERVOR CÍVICO: decenas de ancianos fueron a votar pese a no contar con ayuda de las autoridades

LOS MAYORES COCHABAMBINOS

En el Hogar de Ancianos San José de la ciudad de Cochabamba alrededor de 25 personas, entre varones y damas, después de la misa dominical que se ofrece en el recinto acudieron a los colegios La Salle y Alemán Santa María a emitir su voto.

"Tengo que cumplir con el deber a la democracia boliviana", sostuvo con toda discreción Miguel, un anciano de 85 años de edad en diálogo con Los Tiempos.

La hermana Lidia Moreno señaló que el centro acoge a 34 personas, pero que la mayor parte de los ancianos no emitiría su voto porque presenta problemas de salud. "Son minusválidos, ciegos, sordomudos y otros con deficiencia mental, en estos casos ellos no sufragarán", explicó.

El asilo de ancianos Buen Pastor, en Cochabamba, acoge a 34 minusválidos, ocho ciegos y 14 sordomudos. "Nosotros habíamos solicitado a la Corte Electoral Departamental que nos envíen algunas urnas, como se hace en otros países, para que las personas con más problemas puedan votar, pero no recibimos ninguna respuesta", dijo Lidia Moreno, hermana superiora del asilo.

Algo similiar ocurrió en Sucre. Según el reporte de Correo del Sur, muchos no videntes no estuvieron bien orientados por las autoridades electorales en cada mesa.

Enrique Mamani carece del sentido de la vista pero sabe que su voto vale. Ayer se trasladó junto con otros dos compañeros invidentes hasta el colegio Junín para hacer valer ese derecho por tercera vez.

Al igual que él, muchas personas invidentes se trasladaron ayer hasta los recintos para emitir su voto en estas elecciones. Mamani se sabe al dedillo el sistema de lectura Braille, que se rehabilitó en estos comicios en serchas especiales para estas personas.

"Nosotros dominamos el Braille, hemos venido a cumplir nuestros derechos", dijo a su vez Antonio Zárate.

Lamentablemente, en algunos casos los no videntes no fueron orientados debidamente sobre el lugar y el número de mesa donde debían sufragar.

SALIERON DEL CLAUSTRO

Curas y monjas en todo el país salieron de sus claustros a participar en el proceso electoral.

En Cochabamba, los claustros de las hermanas de Santa Clara (diez votantes), Clarisas Capuchinas (diez), de Santa Teresa (tres), y el de los varones de San Francisco y los Dominicos (cuatro) participaron en las elecciones.

Las hermanas de claustro, separadas en grupos de dos y tres personas y por intervalo de media hora, se trasladaron hasta los colegios La Salle, Abaroa y Alemán Santa María para emitir sus votos. "Debemos cumplir con las obligaciones nacionales porque nosotras también tenemos derecho a elegir a nuestros gobernantes", aseveró María Inés Delgadillo, hermana superiora del convento de Santa Clara.

En el claustro Carmelo de San José, ubicado en la zona de Villa Granado, se vivió un hecho *sui generis*. Insólitamente, las 17 hermanas que viven dentro del recinto religioso no salieron a sufragar. Por declaraciones de la Hermana Superiora, que no quiso identificarse, se supo que las religiosas no iban a asistir a las mesas electorales por "no tener el debido conocimiento sobre los candidatos".

Los centros hospitalarios del país registraron cerca de 40 nacimientos, una cifra menor a la de un día común, en el que llegan en promedio 120 niños. Los felices alumbramientos fueron opacados por la ausencia de ánforas para enfermeras, médicos y pacientes.

Menos partos que en un día normal

Los niños alegraron los hogares. Las madres no votaron, los padres lo intentaron; mientras, a enfermeras y médicos se les impidió votar

"Hoy no son tan importantes las elecciones, sino el nacimiento de mi hijo", afirmó Ismael Peña, padre de uno de los 37 bebés que nacieron ayer en los hospitales de todo el país

Ismael, un joven de 23 años, junto a su esposa, Isabel Machicado, de 20 años, se vieron en la emergencia del trabajo de parto alrededor de las ocho de la mañana, en las puertas de su domicilio, en la zona Nuevo Potosí (la periferia), a unas siete cuadras de la avenida Buenos Aires. Fueron a un servicio de emergencia, donde nació el niño, para luego ser trasladados por Radio Patrullas 110 al Hospital de la Mujer, en la zona de Miraflores.

"Quiero estar al lado de mi esposa y más tarde iré a votar", dijo el padre del nuevo bebé, con la alegría reflejada en los ojos. "Me siento orgulloso y feliz en este momento", añadió.

Decenas de padres de familia se sintieron igual que él en el interior del país. No obstante, el número de recién nacidos fue inferior al de una jornada normal, cuando nacen en promedio 120 niños, según los comentarios de los médicos internos y efermeras de turno.

FOTO: DAVID GARCÍA

FELICIDAD EN LOS OJOS: para cerca de 40 parejas en el país, sus bebés fueron lo más importante del día

En los hospitales de la Mujer y el Materno Infantil de La Paz fueron registrados 18 nacimientos entre las seis de la mañana y las 17.00 horas, todos ellos sin problemas.

LOS PROLÍFICOS DEL INTERIOR

Durante la jornada electoral, en Cochabamba se registraron seis nacimientos, según los reportes de los centros de ginecología de los hospitales de la Caja Nacional de Seguro Social y el materno Germán Urquidi

Allí, cerca de las 8.30 de ayer se produjo el alumbramiento de un bebé de sexo masculino. Dos horas más tarde, el personal de turno atendió otro parto, esta vez el nacimiento correspondió a una niña.

En Sucre, en el Hospital Jaime Mendoza, una niña nació a las tres de la madrugada, y en el Gineco Obstétrico, un varón a las 12.35. No hubo otras novedades en hospitales.

En Santa Cruz nacieron 13 bebés entre las tres de la madrugada y el mediodía. Ninguno presentó complicaciones

SIN MESAS EN NOSOCOMIOS

Lo negativo en todos los casos fue que la Corte Nacional Electoral no tomó sus previsiones, por lo que en ningún recinto hospitalario había una mesa para que enfermos, enfermeras, médicos y personal de servicio puedan emitir su voto.

La preocupación de muchos padres de familia era tener que pagar la multa de 150 bolivianos que aplicará la Corte Nacional Electoral por no participar en las elecciones.

Responsables de la Corte Nacional Electoral, al ser consultados al respecto, indicaron que lo único que se hizo con las personas que se presentaron en los recintos electorales es entregarles un carnet de asistencia.

ENFERMOS NO LOGRARON VOTAR

- **Cientos de hospitalizados** no emitieron su voto porque la Corte Nacional Electoral no abrió ánforas para los imposibilitados de dirigirse a los centros de sufragio.
- **Emergencias** del Hospital de Clínicas no registró más que siete casos en la jornada de ayer, uno de los más bajos de los últimos años, ya que normalmente en fin de semana atienden más de 50.

MÉDICOS Y ENFERMERAS MOLESTOS

Pese a que reclamaron todo el día, por teléfono, a través de los medios de comunicación y a viva voz, no llegó ninguna ánfora a los hospitales.

Los médicos y enfermeras de los centros médicos y hospitalarios lanzaron el grito al cielo luego de conocer que no podrán emitir su voto. Pese a ello nadie los escuchó en el todo el país, ya que ninguna ánfora fue colocada en estos recintos.

Una enfermera, María, comentó molesta: "Nosotros no queremos que nos sellen el carnet electoral, sino exigimos emitir nuestro voto. Es nuestro derecho y la Corte debería prever esta situación". Al igual que ella, otras 50 de sus compañeras debían enfrentarse al mismo problema en La Paz.

En el caso del Materno Infantil, los galenos fueron trasladados en ambulancias hasta sus recintos electorales para que cumplan con su voto.

En Cochabamba, "muchos de los pacientes fueron operados ayer y se encontraban en observación, por lo cual no pudieron acudir a los colegios electorales a emitir sus votos", sostuvo una enfermera de la Caja Nacional de Salud.

En Sucre fue lo mismo; los reclamos de los galenos y personal médico nunca fueron escuchados. "No podemos salir del hospital; si vamos a votar ¿quién se queda en nuestro puesto de trabajo y quién atiende a los enfermos?", dijo una de las enfermeras.

En Santa Cruz, más de 200 galenos y una parte del personal médico emitieron su voto ya que fueron llevados en ambulancias.

No obstante, las efermeras hacían coro con sus demandas, pues la atención de partos y otras emergencias les impedían salir a sus colegios electorales.

Sólo las bicicletas se accidentaron

Aprovechando las restricciones vehiculares, los ciclistas invadieron las calles. Muy pocos sufrieron accidentes.

De acuerdo con un informe de Emergencias del Hospital de Clínicas y de Tránsito, sólo se produjeron dos accidentes: uno porque un joven condujo con exceso de velocidad y el otro se debió a que un ciclista chocó con una persona mayor.

Normalmente se atienden 50 casos, y hoy podemos festejar esta disminución, comentó uno de los residentes del Hospital de Clínicas.

Las heridas producidas en ambos casos fueron leves y sin ninguna complicación, explicaron en estas instituciones.

Al margen de esos hechos, en el resto del país no se presentaron problemas de accidentes mayores.

FOTO: DAVID GARCÍA

Las elecciones de ayer fueron un pretexto para que comerciantes minoristas, entre los que destacaban las comideras, tomaran los alrededores de los centros de escrutinio. El menú fue variado y los precios por demás económicos. Los jóvenes y niños también tomaron vías de circulación, pero para practicar algún dep y tampoco faltaron los juegos para niños que le d un toque festivo a la celebración democrática.

El sufragio gastronómico

La jornada de sufragio electoral vivida en las zonas periféricas se tradujo en una verdadera elección gastronómica donde las opciones no sabían de colores, pero sí de olores y sabores.

Como es habitual en este tipo de acontecimientos, la fecha fue oportuna para la instalación de pequeños comerciantes, pero fueron las "comideras" quienes mayoritariamente tomaron los alrededores de los diversos centros de voto.

Si bien las mesas electorales estaban obligadas a abrir a las 08.00, no todas cumplieron con aquella reglamentación. En el colegio Pablo Iturri, de la zona de Chuquiaguillo, donde además votaron los vecinos de Kalajahuira y la Cumbre, cerca de las 10.00 aún no había llegado la notaria de la circunscripción y muchas personas no sabían cómo resolver su confusión en torno a la ubicación de las mesas.

COMIDA CONTRA EL FRÍO

"Se ha debido quedar a ver el partido", bromeaban algunos miembros del control electoral que improvisaron una mesa de informaciones para tal efecto; "algunos se han ido y no creo que vuelvan", dijo un control mirista.

La mañana era fría y una pequeña llovizna contrastaba con un sol que no lograba contrarrestar los efectos del viento helado. En las afueras de aquel colegio, ni los efectivos del 110 se pudieron resistir a un humeante thimpu que competía con los wallaques y platos de fricasé, de seis pesos cualquiera de los tres manjares criollos.

Según un efectivo de la tranca de Kalajahuira, se calcula que cerca de 100 personas bajaron a pie desde la Cumbre para emitir su voto.

En la Unidad Educativa La Merced, de la avenida Periférica, la feria de comidas ofrecía, entre otros, choripanes, salteñas y ají de fideo, este último a tan sólo un boliviano el plato. Ya en el interior del establecimiento, un mapa ubicado en su patio principal permitía despejar todo tipo de dudas sobre el lugar de sufragio.

También por la misma avenida, a la altura de la zona Minasa, miembros del control electoral quitaron una bandera que proclamaba como diputado uninominal al emenerrista Arqui Díaz, la cual estaba ubicada frente al colegio Juan Barea, lugar de votación de aquella zona.

En su interior, y ante la falta de aulas que hagan de cuarto oscuro, se armó cerca de media docena de tenditas entregadas por la Corte Nacional Electoral, las cuales parecían doblarse ante los fuertes vientos.

DEPORTE EN EL ASFALTO

El trayecto por la avenida Periférica era copado por jóvenes, niños y adultos que se entretenían practicando fútbol o manejando bicicleta. Un grupo de muchachos que improvisaron un fútbol cinco había quedado en votar muy temprano para luego afrontar un desafío pactado en la noche anterior.

Casi en la cima de los cerros, algunos voladores empezaron a formar parte del paisaje periférico.

Ya muy cerca de Achachicala, en la zona Ballivián, en las afueras del colegio Sergio Suárez, una calesita y un juego de naves hacían la delicia de niños que también se turnaban entre las canchitas y cacharritos sin motor.

Allí, el chicharrón de pollo y de res era el plato más demandado, a tan sólo tres bolivianos la porción.

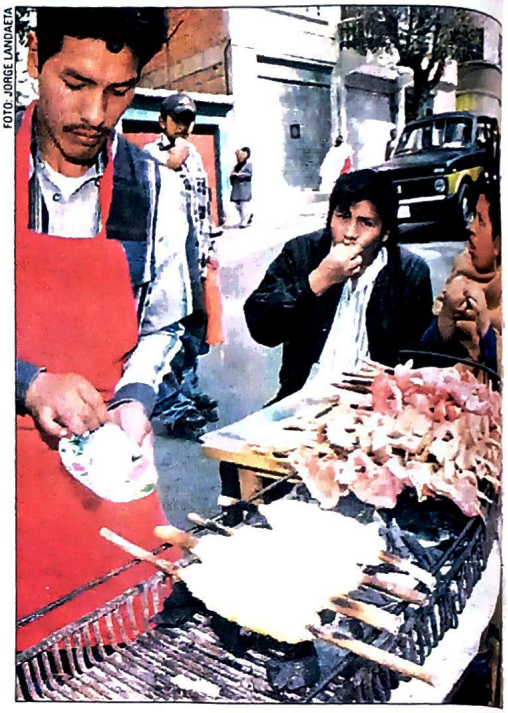

FOTO: JORGE LANDAETA

SÍ SE PUEDE... COMER: las comideras ganaron en estas elecciones

El Rotary Club La Paz
"Chuquiago Marka"

reconoce la Excelencia Empresarial 2002
otorgando el premio "Paul Harris" a

ADRIATICA SEGUROS & REASEGUROS S.A.

y

ADRIATICA
Seguros & Reaseguros S.A.

le dice **GRACIAS** al **ROTARY CLUB LA PAZ CHUQUIAGO MARKA**

ponderando su labor de estímulo y aliento a las prestigiosas Empresas bolivianas que junto con nuestra Compañía recibieron este premio, en sus respectivas actividades empresariales.

FOTO: JESÚS GARCÍA

CAMPAÑA RELIGIOSA: el fuerte viento no impidió el disfrute de la película y de la comida

- **Afuera del colegio** Ingavi (El Alto), la iglesia Cristo Resucitado exhibía un filme religioso.
- **Decenas de personas** miraban la pantalla gigante mientras comían en bancos.
- **En el polifuncional** de la Urbanización Autopista votó un anciano adyudado por su hijo.
- **Los jurados** electorales protestaban. "Tiene que entrar solo", insistían.
- **En la mesa 18057,** del colegio Ingavi, surgió una discusión conyugal.
- **"No te voy a dejar** votar", le decía ella. "No me molestes", se defendía él.

PASEO DE PERROS EN EL SUR

En varios recintos electorales de la zona Sur, decenas de mascotas acompañaban a los votantes.

Huskies siberianos, poodles, pastores alemanes y uno que otro mestizo jugaban en los patios de los centros educativos o se mantenían cerca de sus dueños, quienes formaban fila detrás de la mesa electoral que les correspondía.

Dos enormes San Bernardo —Tuco y Braulio— llegaron al mediodía al colegio Hernán Gmeiner, en Mallasa. Allí fueron instaladas siete mesas para los vecinos del zoo y de Jupapina, como Ana Pérez, quien votó por primera vez. "Me puse nerviosa", dijo entusiasmada.

ESCOLARES CÍVICOS

Otra nota interesante la pusieron los escolares, que ataviados con un chaleco verde fueron los guías electorales. "La gente de la Corte nos invitó y casi todo el ciclo medio aceptó", explicó Alexandra Peñaloza, de la promoción del Amor de Dios, quien se encontraba en la entrada del colegio Loretto, en San Miguel.

En el establecimiento, un jurado electoral, Guillermo Subieta, recordó que era la tercera vez que le tocaba asumir la responsabilidad. "Es la suerte de la computadora", ironizó. Además, añadió que las elecciones fueron más tranquilas que en otros años y "aumentó la participación de la gente joven". Asimismo, indicó que, por el partido de la final del Mundial de fútbol, la gente llegó después de las 9 30 de la mañana.

FOTO: JORGE LANDAETA

El día de las mascotas

Salta y Córdoba

El Nuevo Lloyd

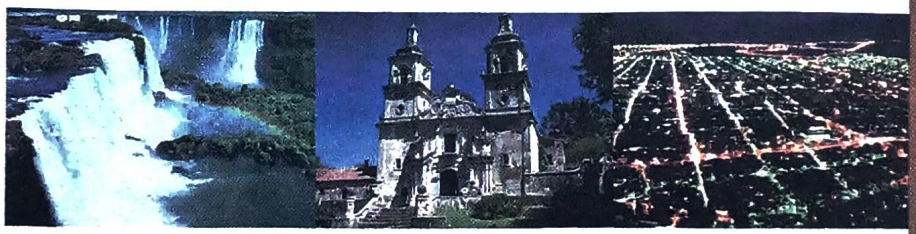

Somos la **ÚNICA** línea aérea que lo lleva al norte **argentino.**

Salimos los miércoles y sábados desde Santa Cruz, con conexiones desde todo el país.
Consulte con su agencia de viajes, oficinas LAB o llame al **800-10-3001, 800-10-4321.**

www.labairlines.com.bo

LAB
LLOYD AEREO BOLIVIANO

Los habitantes de las provincias paceñas votaron con madurez y entusiasmo. Desde muy temprano los campesinos recorrieron a pie largas distancias para llegar hasta los recintos electorales. En la tierra de la rebeldía y el bloqueo de caminos ganó la democracia

Atrás quedaron los bloqueos, la democracia ganó en el altiplano

El transcurso de una apacible jornada electoral se encargó de disolver cualquier preocupación sobre un eventual brote de violencia o intolerancia en el altiplano paceño. Más de un partido (de los tradicionales) dijo estar preocupado por los antecedentes de rechazo campesino a algunas tiendas políticas, pero los comicios se desarrollaron con absoluta normalidad en las más rebeldes provincias aymaras.

El afán comenzó muy temprano. Sobre la carretera que une a la ciudad de El Alto con el altiplano norte de La Paz, centenares de campesinos desafiaban al frío y al viento y respondía unánimemente "estamos yendo a votar, en otro lado nos hemos inscrito". Las largas distancias fueron el único obstáculo para la democracia en los Andes.

Achachis y awichas

Un interesante fenómeno se registró en las provincias Los Andes y Omasuyos. Las largas colas que se formaron ante las mesas electorales estaban conformadas por una notable mayoría de personas de la tercera edad.

La explicación viene de boca de los más jóvenes que acompañaban a sus abuelos: "mi *awichita* se ha inscrito para cobrar su Bonosol, antes no tenía documentos, pero ahora que tiene harto me ha molestado para que la traiga a votar". Cuando al muchacho se le pregunta si su abuela votará por el partido que le dio el Bono Solidaridad, pícaro responde: "No creo, me ha dicho que va a votar por el 'Mallku'".

En algunos casos los ancianos tuvieron que caminar varias horas desde sus viviendas hasta los recintos electorales, aunque una vez llegados gozaban de toda la preferencia de los jurados notarios y demás votantes, no tanto por la vigencia de la Ley de Preferencias para la Tercera Edad promulgada en 1998, sino porque el pueblo aymara es tradicionalmente respetuoso de las canas.

Sin policías

Aunque los ancianos abundaron, los que brillaron por su ausencia, sobre todo en la provincia Omasuyos, fueron los guardianes del orden. Apenas unos pocos policías militares controlaron los recintos de Achacachi, pero en los pueblos más leales al "Mallku", por ejemplo su natal ayllu de Ajllata Grande, no se advirtió la presencia de uniformado alguno.

Mientras eso sucedía en la mayor parte de las poblaciones que se encuentran a la vera de la carretera del altiplano norte, la prefecta de La Paz, Ana Elizabeth Violano, declaraba en la sede de gobierno ante los medios de comunicación que cinco mil efectivos policiales habían sido desplazados hacia las provincias para garantizar la seguridad de los comicios.

Afortunadamente, la presencia de las fuerzas de seguridad no fue necesaria en la mayor parte de los recintos en esta zona porque las elecciones transcurrieron en un clima de tranquilidad inusual.

Felipe Quispe, el candidato favorito en la región, votó en el núcleo escolar de Ajllata, su presencia no desató en sus adherentes la euforia que otros candidatos a la presidencia desataron en los recintos que visitaron en las ciudades. Los comunarios explican que el "Mallku" está siempre visitando las comunidades, por lo que su presencia no representa ninguna novedad. Pese a ello, no faltaron los campesinos que se acercaban para saludar a su líder.

La presencia del Movimiento Indígena Pachakuti en Ajllata era tal que los jurados y presidentes de mesa ni siquiera pudieron encontrar delegados de otros partidos para que actuaran como testigos del sufragio. No había ni un solo militante identi-

Aymaras contra el viento: a votar, pese a todo

FOTOS: ARTURO CHOQUE

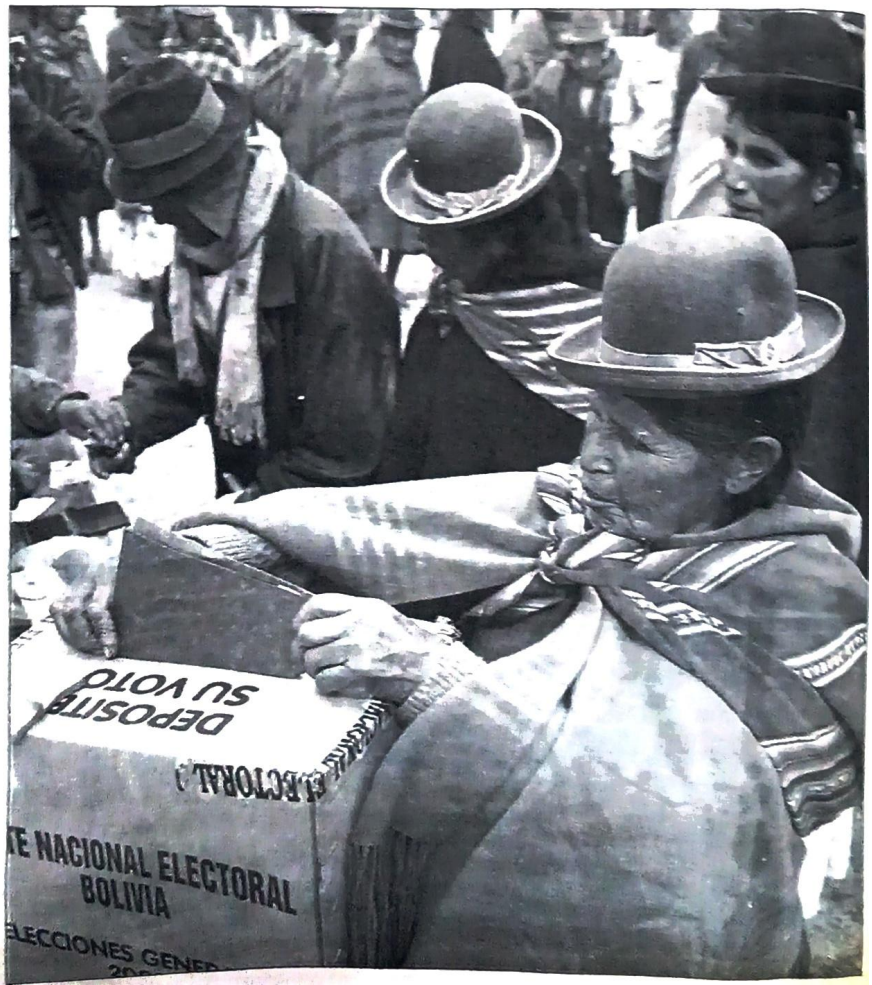

... el sobrino del "Mallku" no dejó de jugar

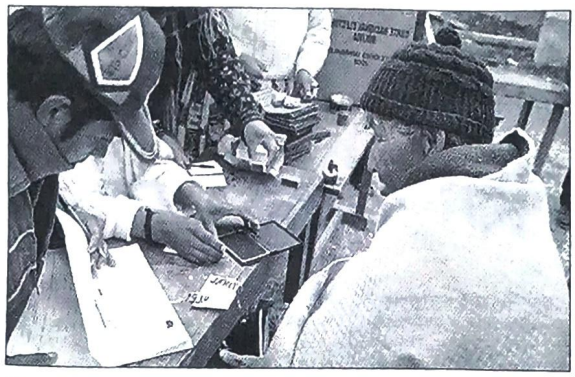

VOTO FEMENINO: creció en porcentaje durante los últimos años

ficado con otro partido.

VOTO CONTRA EL VIENTO

Pasado el mediodía, un fuerte ventarrón barrió el altiplano. El viento que soplaba desde el norte hizo algunas travesuras en los recintos. En algunos se pudo ver a los jurados persiguiendo a una papeleta fugitiva que despegó con la fuerte corriente de aire.

En la carretera que une a Achacachi con Ancoraimes, los campesinos que se dirigían a esta segunda localidad debían caminar contra el viento, que a momentos amenazaba con voltearles, pero todos tomaron el fenómeno climático con buen humor, sobre todo al comprobar que quienes les cruzaban montados en bicicleta en camino hacia Achacachi no necesitaban pedalear, pasaban raudos impulsados por el viento que inflaba sus abrigos.

No fue el único signo de buen humor que demostraron los altiplánicos. La jornada de elecciones transcurrió en Omasuyos en medio de bromas y risas francas. Casi todos estaban felices.

Fuera de los recintos electorales, y a diferencia de las ciudades, las capitales provinciales de primera y segunda sección tuvieron una actividad comercial como la de cualquier otro domingo. En Achacachi, las tiendas, farmacias, bicicleterías, pollererías y la mayor parte del comercio funcionaban normalmente; en Ancoraimes, la feria agrícola de todos los domingos ocupaba la plaza principal y mostraba toda su plenitud.

¿PIEDRAS EN EL CAMINO?

Casi imperceptibles, algunas piedras se hallaban encima de la carretera del altiplano. Colocadas como en el tiempo de los bloqueos, aunque en una magnitud tan pequeña que de ninguna manera lograban interrumpir el paso, las rocas parecían recordarles a los campesinos las duras épocas de los bloqueos de abril y septiembre de 2000 y junio del 2001.

Para algunos, las movilizaciones sociales del pasado tuvieron un efecto innegable: lograron aglutinar al movimiento campesino en torno a un proyecto político que ayer pudo consolidarse en una buena parte del altiplano paceño.

FOTOS: ARTURO CHOQUE

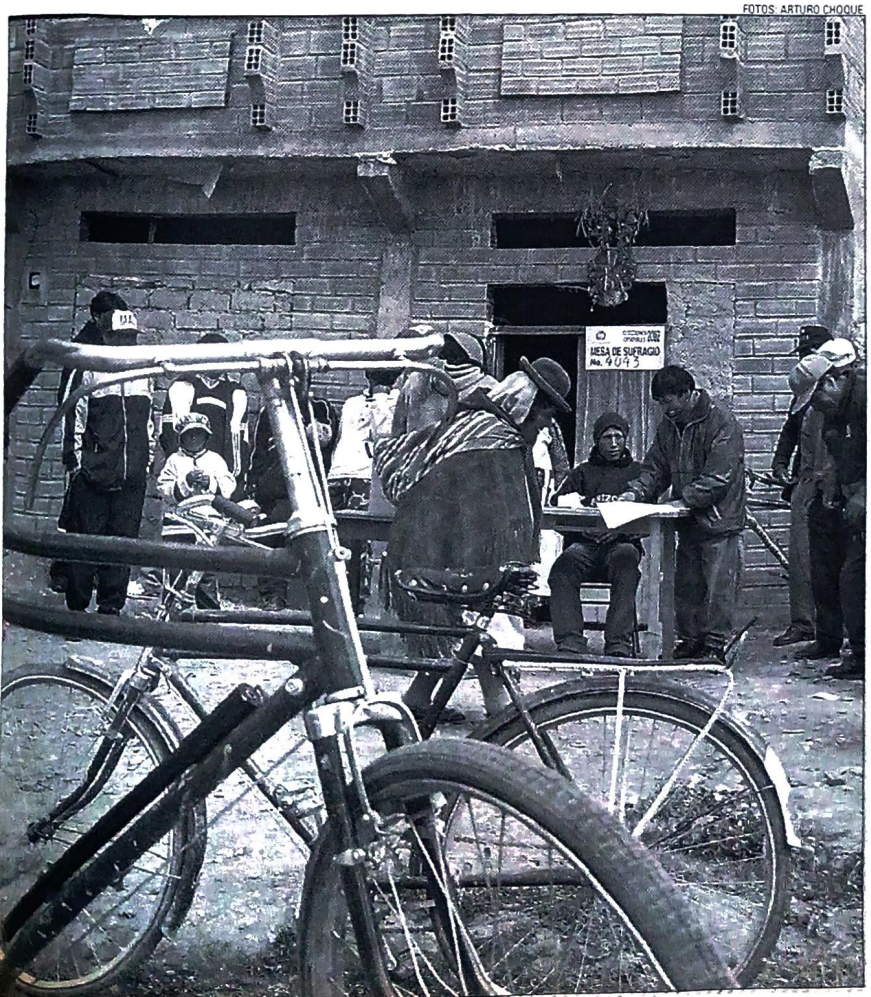

OEA: HUBO TRANQUILIDAD

Los observadores internacionales de la Organización de Estados Americanos (OEA) anduvieron por el altiplano vigilando la realización de los comicios. Según una inicial evaluación de los observadores, las elecciones se llevaron a cabo en un ambiente de paz y tranquilidad.

El coordinador regional de La Paz de la OEA, Lucc Laiponte, dijo: "Hemos visto bastante tranquilidad. La gente acude a votar de manera pacífica".

Los observadores se desplazaron en vagonetas todoterreno a lo largo de los pueblos circundantes al lago. Ingresaban a las escuelas, preguntaban a los notarios acerca de algún problema, observaban la realización de los comicios y anotaban en una hoja de evaluación las dificultades que encontraban.

Los observadores estuvieron en Huarina, Huatajata, Achacachi, Ancoraimes y muchos otros poblados del altiplano norte, aunque lamentaron no poder llegar a todos.

En esta zona hubo escaso tráfico de motorizados. Sólo se veía desplazarse a los vehículos de los medios de comunicación, del MNR y del MIR, y los de la OEA.

EN ANCORAIMES: Felipe Quispe intercambió saludos con la OEA

Los ancianos votaron

Miles de abuelos acudieron a las urnas para cumplir con su derecho y deber ciudadano. Como Pablo Marca, que pese a sus 93 años, su pierna derecha mala, los ojos irritados y el corazón débil, caminó dos horas para llegar a la unidad educativa de Ajllata Grande. Cerca a mediodía emitió su voto, e inmediatamente, emprendió la caminata de regreso. En los últimos años, muchos ancianos se inscribieron en la Corte para cobrar el Bonosol o el Bolivida.

De 104 reclusos que viven en el penal de máxima seguridad, sólo siete pudieron votar, al igual que otros 49 policías que custodian el recinto carcelario. Los observadores de la OEA verificaron el proceso electoral, al que calificaron de positivo por su transparencia.

Evo ganó en Chonchocoro

Los reclusos y los policías del penal de máxima seguridad votaron por su hermano de sangre y le dieron la victoria

El partido Brasil-Alemania había empezado. El movimiento en las escuelas y colegios era intenso. En el penal de Chonchocoro, los reclusos vivían el día electoral como cualquier domingo más. Eran sólo siete internos de los 104 que hay, quienes estaban preocupados por emitir su voto.

El Notario Electoral, que vive en la población de Viacha, había programado su visita al recinto penitenciario para las 9.00, pero debido a los problemas de transporte sólo le fue posible llegar pasado el mediodía.

Luis García Meza, que cumple una pena de 30 años de prisión sin derecho a indulto, no participó en el acto electoral, al igual que Blas Valencia y los involucrados en el caso Carrasco. El primero por tener sentencia ejecutoriada y los otros porque no se inscribieron ante el Notario Electoral.

Dos horas

Dos horas y veinte minutos bastaron para que la población del penal de Chonchocoro —siete internos y 49 efectivos policiales— decidieran que el Movimiento Al Socialismo, cuyo candidato a la Presidencia es Evo Morales, lograra la victoria en la mesa número 17246 de la circunscripción 22 de la provincia Ingavi.

Los internos veían desde sus celdas cómo sus siete compañeros, incluido el jurado electoral, Juan Condori Apaza, salían para depositar su voto en el ánfora que fue ubicada en el pasillo de la Gobernación del penal.

Los primeros en sufragar fueron los internos habilitados por la Corte, Juan Gróver Chipana Mamani, Filemón Escóbar Jordán (homónimo del candidato a senador por el MAS en Cochabamba), Tomás Veizaga Arispe, Esteban Cocarico Colquehuanca, Manfrio Paco Apaza, Mario Chirino Arpari y el interno sorteado como jurado electoral Juan Condori Apaza, recluidos por la Ley 1008, terrorismo, asesinato y violación. Posteriormente lo hicieron los policías.

La Corte habilitó en esa mesa a 56 personas, de las cuales ocho policías no se hicieron presentes por cambios de destino y por vacaciones, mientras que otros seis miembros de la institución del orden no contaban con la papeleta electoral (contraseña), y recibieron una constancia de presentación.

Autoridad por horas

El jurado electoral sorteado fue el interno Juan Condori Apaza, quien fungió como vocal y cumplió su trabajo sin reparos, estuvo a su cargo el control del escrutinio. "Por unas horas soy ahora autoridad de la mesa y todos deben hacerme caso", dijo.

Escrutino

La mesa fue cerrada a las 14.20 gracias a que el acto electoral fue rápido. En las celdas, los internos comentaban en son de broma que se había presentado un fraude. Algunos les decían a sus compañeros habilitados que "su voto les hará libres".

El alcaide del penal de máxima seguridad, mayor Manuel Baldivieso, que fue el penúltimo en votar, observaba de cerca todo el proceso para evitar que se presentaran irregularidades.

El Presidente de la mesa entregó un cartón a sus camaradas para que lo sujetaran, en él anotaron los resultados.

Después procedió a contar las papeletas para verificar el número de éstas con los registrados. Inmediatamente cantó la primera papeleta. "MAS", dijo y agarró otra y gritó: "MAS", y así se fueron sumando los votos en favor del dirigente cocalero Evo Morales.

Los policías, que en determinado momento enfrentaron al cocalero, le dieron su apoyo para que retorne al Congreso o pueda acceder a la Presidencia de la República. La sangre les llamaba.

Cuando se realizaba el recuento, llegaron tres observadores internacionales de la OEA, quienes expresaron su satisfacción por el desarrollo de los comicios hasta ese momento. Bolígrafo en mano, tomaban nota de cada detalle del proceso electoral.

Tras el escrutinio, el resultado fue 15 votos para Evo Morales, ocho para Jaime Paz, que tiene varios seguidores, siete para el "Mallku", cinco para el "Bombón", cuatro para Goni y Johnny, dos para Costa Obregón y uno para ADN. Los votos nulos sólo fueron dos, en ambos casos decían con letras grandes "zonzo".

Al término del recuento, el Notario Electoral retornó a su distrito, donde continuó su labor con las otras mesas electorales que tenía a su cargo.

Poco después, reos y custodios volvieron a su rutina. Bromeaban a costa de los candidatos, principalmente Manfred Reyes Villa, y decían que el ex dictador Luis García Meza había instruido votar por su ex edecán.

Los reclusos lamentaron no haber recibido la visita de sus familiares. No obstante, cuatro mujeres —tres peruanas y una cruceña—, que caminaron durante dos horas y media desde Viacha hasta el penal cargadas de alimentos para sus parientes, no lograron ingresar por orden del Ministerio de Gobierno y de la Dirección de Régimen Penitenciario para precautelar la seguridad de Chonchocoro.

FOTOS: GONZALO PÉREZ

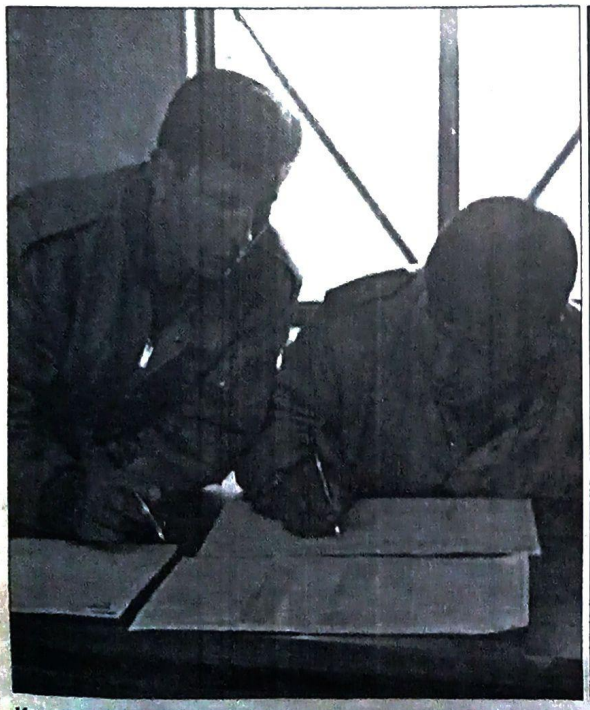

Voto de los presos: el momento en que firman el acta electoral y se realiza el recuento de votos.

MÁS DE 25 NUEVOS BOLIVIANOS

Mucho trajín en hospitales

Durante la jornada eleccionaria, nacieron más de 25 bebés en El Alto. Cuatro en el Hospital Materno Infantil Los Andes; 10 en el Hospital Corea; cinco en el Boliviano Holandés y unos seis alumbramientos más fueron atendidos en centros médicos y domicilios particulares.

El trajín en los centros de salud era intenso debido a la llegada de emergencia de las mamás que en muchos casos ya habían emitido su voto.

El trabajo de los miembros de Radio Patrullas 110 tampoco tuvo tregua, ya que atendieron varias llamadas telefónicas de emergencia por parto.

Muertos

El cadáver de un recién nacido fue encontrado entre la basura y otro murió en el vientre de su madre.

El primero presentaba heridas abiertas en la cabeza, y no se pudo determinar si fueron producidas por golpes o en el momento en que fue lanzado al suelo.

El cuerpecito, aún con el cordón umbilical, sangre y otras sustancias del parto, estaba en una bolsa blanca de *nylon* introducida en otra negra más grande y con las asas atadas.

El pequeño cadáver fue encontrado a las 10.00 de ayer en el lecho seco de un riachuelo en la zona Bautista Saavedra, donde un vecino se acercó a falta de un mingitorio público. Ya en el lugar, se percató de un extraño bulto y con la sospecha de que podía contener un cuerpo, ya que había manchas de sangre, lo abrió y vio la cabecita del bebé. Inmediatamente denunció el hallazgo a la Policía.

Los efectivos de Homicidios de la Policía Técnica Judicial levantaron los cadáveres de ambos pequeños.

Mientras la mayoría de los bolivianos nos enfrascamos en los comicios, muchas instituciones y servicios imprescindibles, como Tránsito y el Aeropuerto, no pudieron escapar a la cotidianidad y tuvieron una jornada común y corriente, aunque algo más relajada.

Tránsito y Aeropuerto, sólo rutina

Pese a ser un día excepcional para los bolivianos, algunos hechos cotidianos no dejaron de suscitarse en diversos ámbitos. La jornada de ayer en el aeropuerto de El Alto fue diferente y a la vez una más de trabajo para muchos empleados. El personal fue limitado, pero ningún funcionario faltaba en donde era requerido para atender casi exclusivamente a pasajeros de vuelos internacionales.

Los encargados de la limpieza, los efectivos de la Fuerza Especial de Lucha Contra el Narcotráfico (FELCN), las encargadas de informaciones y el personal mínimo necesario de las líneas aéreas estuvieron trabajando con absoluta normalidad durante toda la jornada electoral.

El personal de SABSA y de Migración no pudo estar ausente, si se tiene en cuenta que salieron y llegaron viajeros de las diversas conexiones, ya sea a Europa o a países limítrofes.

El personal de la Administración de Aeropuertos y Servicios Auxiliares a la Navegación Aérea (AASANA) también tuvo un día normal, controlando el tráfico aéreo tanto de las operaciones de arribo y salida de vuelos comerciales internacionales, como los chárter (medio utilizado por gran cantidad de políticos) y los sobrevuelos a territorio nacional.

El primer vuelo que llegó fue el de American Airlines, proveniente de Miami con conexiones a Santa Cruz y La Paz. Arribó a las 05.45 y salió a las 07.05 de la mañana nuevamente con destino a Estados Unidos.

ATROPELLO

Mientras jugaba con su patineta, aprovechando la libertad que la ausencia de tráfico le brindaba, Jhannet M., de 9 años, fue atropellada, a las 14.10 aproximadamente, por el minibús con placa 668-GZB conducido por Luis T.

La víctima —que sufrió varias fracturas— fue inmediatamente auxiliada por el propio conductor que la trasladó hasta el hospital Corea, donde, pese a advertir la gravedad de sus lesiones, se negaron a atenderla y la derivaron al hospital Boliviano Holandés.

24 VEHÍCULOS DETENIDOS

Veintitrés ciudadanos detenidos por conducir sin la autorización que la Corte Departamental Electoral expidió expresamente para la ocasión, otro por manejar ebrio, además del ya referido atropello, son los casos atendidos en el día de las elecciones en El Alto por el Organismo Operativo de Tránsito, según informó su director, el coronel Raúl Benavente.

EBRIO AL VOLANTE

Abraham Ágreda Castillo, conductor de la camioneta ploma con placa de control 021-LYS, fue sorprendido a las 08.00 en la avenida 6 de Marzo conduciendo ebrio y sin portar la licencia expedida por la Corte. Luego de prestar cierta resistencia, el ciudadano fue detenido.

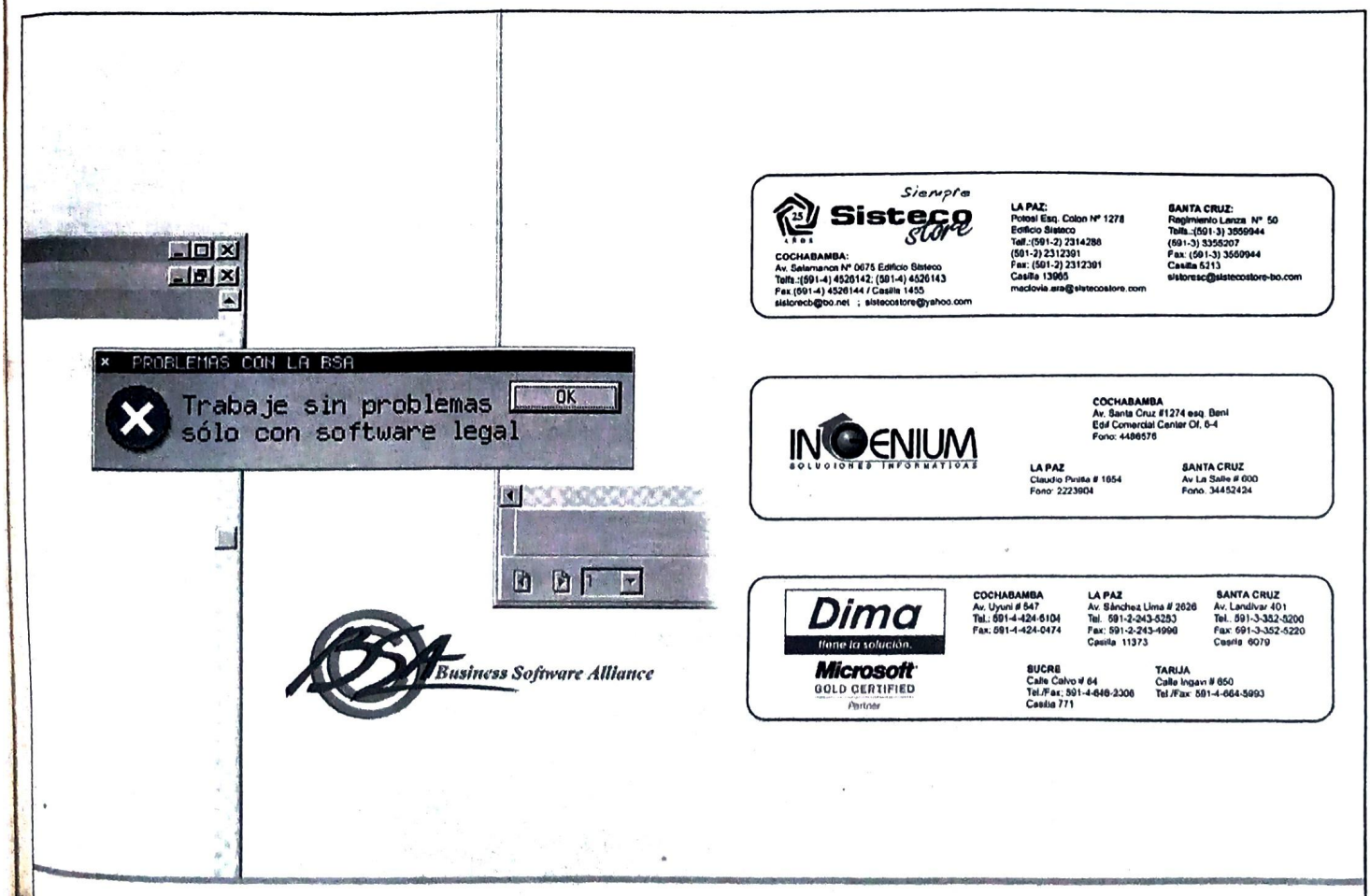

Siempre Sisteco store
COCHABAMBA: Av. Salamanca Nº 0675 Edificio Sisteco Telfs.:(591-4) 4526142; (591-4) 4526143 Fax (591-4) 4526144 / Casilla 1455 sistorecb@bo.net ; sistecostore@yahoo.com
LA PAZ: Potosí Esq. Colon Nº 1278 Edificio Sisteco Telf.:(591-2) 2314288 (591-2) 2312391 Fax: (591-2) 2312391 Casilla 13965 maclovia.ara@sistecostore.com
SANTA CRUZ: Regimiento Lanza Nº 50 Telfs.:(591-3) 3559944 (591-3) 3355207 Fax: (591-3) 3559944 Casilla 5213 sistoresc@sistecostore-bo.com

INGENIUM SOLUCIONES INFORMATICAS
COCHABAMBA Av. Santa Cruz #1274 esq. Beni Edif Comercial Center Of. 6-4 Fono: 4486576
LA PAZ Claudio Pinillo # 1654 Fono: 2223604
SANTA CRUZ Av La Salle # 600 Fono: 34452424

Dima llame la solución.
Microsoft GOLD CERTIFIED Partner
COCHABAMBA Av. Uyuni # 647 Tel.: 591-4-424-6104 Fax: 591-4-424-0474
LA PAZ Av. Sánchez Lima # 2626 Tel. 591-2-243-5253 Fax: 591-2-243-4998 Casilla 11373
SANTA CRUZ Av. Landivar 401 Tel. 591-3-352-5200 Fax: 591-3-352-5220 Casilla 6079
SUCRE Calle Calvo # 64 Tel./Fax: 591-4-646-2306 Casilla 771
TARIJA Calle Ingavi # 650 Tel./Fax 591-4-664-5993

Distribuidores Mayoristas para Bolivia de Productos Microsoft OLP

Santa Cruz Calle Velasco # 213 Telf. piloto 33-33-200
www.datec.com.bo
DATEC UN UNIVERSO EN TECNOLOGIA
ventas@datec.com.bo
La Paz Calle Hans Kundt # 923 Telf. 222-9395

Mesa de tres: una mesa con tres electores inscritos tuvo que esperar 8 horas a que apareciera el tercero. En otra, de seis ciudadanos, el cierre se demoró más de lo esperado porque dos caminaron desde el otro lado de la ciudad para cumplir con su deber y no perjudicar la elección

El clima y la final del mundial enfriaron los comicios alteños

Harb denunciando las irregularidades

FRAUDE EN LA C-14

El jefe departamental del MNR, José Luis Harb denunció que el MIR perpetró un fraude en la circunscripción 14 de El Alto.

Tras votar a las 13.55 en el colegio Mejillones, en la mesa 12085, Harb denunció con papeles en mano que en los colegios Santa Rosa y Exaltación se incrementaron siete mesas nuevas, en la escuela Libertadores de América 10 y en el colegio Chuquiago Marka ocho.

"No es lógico el incremento, tenemos informes de que en estas mesas votaron allegados al MIR que durmieron allí la noche anterior", afirmó Harb, quien anunció que la dirigencia de su partido oficializará la denuncia.

Críticas

Definitivamente, los miristas no la pasaron bien en la C-14, pues durante toda la mañana llovieron las críticas al alcalde José Luis Paredes, que aprovechó la jornada para hacer proselitismo "camuflado".

Vecinos de Ciudad Satélite se percataron del hecho e hicieron conocer su queja. Paredes llegó a las once de la mañana al colegio Puerto de Mejillones, donde sufragó en la mesa 2748 y aprovechó para difundir entre los electores las virtudes de los candidatos del MIR.

Las puertas de los colegios se convirtieron en comedores ambulantes. El frío y la indiferencia marcaron la jornada

El Alto / Equipo especial

Los errores de traspaso de información a la base de datos de la Corte Departamental de La Paz, el cierre extemporáneo de las mesas de sufragio y algunas denuncias de fraude fueron los principales problemas de las elecciones en El Alto.

Todo se desarrollaba sin problemas, pero a medida que transcurrían las horas las dificultades y en algunos casos la inexperiencia de muchos jurados jóvenes (18, 19, 21 años) complicaron de alguna manera el proceso.

Los partidos políticos asignaron a delegados de mesa que en el escrutinio tuvieron un papel importante para hacer anular algunos votos viciados de nulidad.

En todos los distritos, las puertas de colegios y sedes vecinales se convirtieron en verdaderos restaurantes al aire libre en los que los olores de los platos criollos eran arrastrados por el viento hasta las narices de propios y extraños.

Hasta el mediodía llegaban como cuentagotas los ciudadanos hasta los colegios Juan Capriles (Ceja de El Alto), 12 de Octubre(12 de Octubre), Eva Perón (Villa Dolores), Puerto de Mejillones, Unidad Educativa Villa Gómez, Escuela Donoso Torrez y Héroes del Pacífico (Ciudad Satélite).

En la mesa 2464 del colegio Mejillones se anuló un voto para ADN, porque el ciudadano ingresó al recinto con una chamarra que tenía los distintivos de ese partido. En la mesa 4804 un anciano perteneciente al MNR insultó a los delgados de los partidos políticos y cuando se le anuló el voto rompió la papeleta de sufragio. En el colegio 12 de Octubre se anuló un voto de la mesa 2880 porque la persona ingresó con un brazalete del MIR.

Desde las 14.00 a las 16.00 se agolparon mas ciudadanos a las mesas electorales, especialmente en los mas importantes recintos —Juan Capriles y Puerto de Mejillones—, donde se presentaron varios reclamos y amagos de peleas porque no se respetaron las ocho horas fijadas por la ley.

Al otro lado

En la zona Norte de la ciudad, el interés, las ganas y la expectativa por elegir a un Presidente de la República pasaron a segundo plano por la falta de propuestas que convencieran a los alteños como región, así que la mayoría parecía más bien preocuparse más de degustar de las comidas criollas que de ir a sufragar.

Era tal la indiferencia de algunos lugareños que ni los mismos delegados de partidos políticos promocionaban a su candidato a diputado uninominal. Uno de los "desconocidos" fue Jaime Herrera, de NFR, pues cuando llegó a uno de los recintos electorales de Río Seco nadie se percató de su presencia, por lo que cuatro de sus seguidores tuvieron que anunciarlo para anunciarlo.

Mientras eso sucedía en los precintos electorales, las avenidas principales eran invadidas por micros y bicicletas que se convirtieron en el principal medio de transporte de los alteños.

Don Arturo, que sudaba a gota gorda, empujaba su bicicleta transformada en triciclo llevando a dos pasajeros desde la avenida Juan Pablo II hasta la Ceja. "En media hora me he hecho 40 pesitos, cobro 2 de bajadas y dos cincuenta de subidas. Este es el radiotaxi de la jornada", dijo.

MATICES

- **Un gran negocio** fue la venta de comida y refrescos en las puertas de los colegios.
- **Frío y fútbol** "conspiraron" para retrasar la apertura de varias mesas.
- **Un candidato desconocido** de la NFR fue ignorado hasta por sus delegados.
- **Dos ciudadanos** caminaron varios kilómetros para emitir su voto y no perjudicar a su mesa de seis electores.
- **Un "bicitaxista"** se hizo la plata cobrando Bs 2,50 por viaje de la Ceja a Río Seco.
- **Una lluvia** de críticas recibió el Alcalde alteño, que hizo proselitismo para su partido.
- **Le anularon el voto** a un candidato que tenía una chamarra con las siglas de su partido.
- **Mucha gente** no pudo votar porque fue depurada de las listas por la Corte Departamental Electoral.
- **A falta de espacio,** muchos recintos fueron improvisados con lienzos de *nylon*.

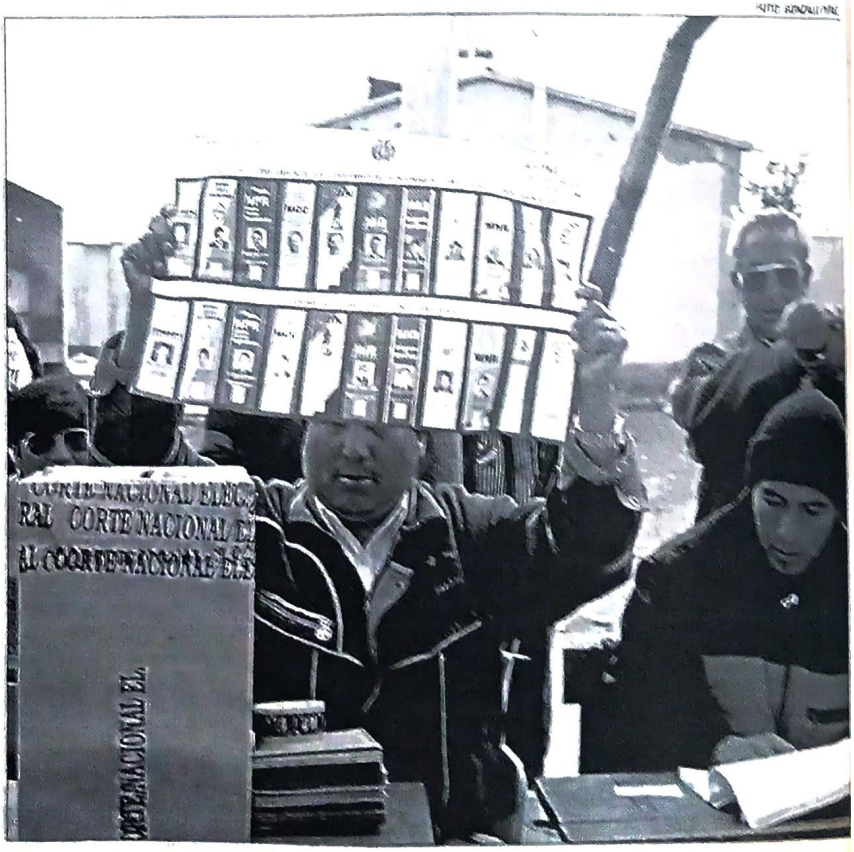

Verificando: un jurado muestra la papeleta a los delegados antes del voto

FOTO: GONZALO PÉREZ

DE COSTUMBRE: como siempre los bolivianos llegan tarde y hacen largas colas

EN LA ESTE

En cambio, en los distritos 6, 7, 8 y 9 de la circunscripción 15 la votación se inició en medio del desorden por el cambio de recintos electorales, el frío y la breve visita de los candidatos uninominales.

El recinto más conflictivo fue el colegio Martín Cárdenas de Villa Adela, donde la confusión por el traslado de mesas de sufragio de un inmueble a otro se convirtió en un caos para los votantes.

Paralelamente, en el colegio 1 de Mayo de la zona del mismo nombre, se anulaba el voto del candidato uninominal por NFR, Alejandro Zapata, por pretender hacer proselitismo al momento de depositar la papeleta.

Minuto a minuto, la gente se congregaba en los recintos electorales, mientras los delegados de mesa realizaban incansablemente el control de las urnas, dando el visto bueno a la votación.

Deficientes estructuras metálicas forradas con bolsas de polietileno fueron habilitadas en algunos establecimientos que no contaban con la cantidad necesaria de ambientes para cobijar a las mesas de sufragio. El fuerte viento y la presencia de jóvenes que trepaban las paredes para ver los votos generaron la incomodad y el reclamo de las personas que debían ingresar a los rústicos cubículos para depositar su voto.

Los más afectados fueron los jurados electorales de la zona Las Quiswaras, que hasta las cuatro de la tarde no habían recibido ni una migaja de pan del supuesto refrigerio que debía entregar la Corte Nacional Electoral.

VIACHA

En la capital de los "chaskacaballos" (viacheños) las mesas de los cuatro recintos electorales (colegio José Ballivián, kinder Norah Zeballos, escuelas 18 de Noviembre y Evaristo Valle) se retrasaron en su apertura debido al partido final de fútbol del Mundial 2002 que jugaron las selecciones de Brasil y Alemania, y sólo en una se tuvo que lamentar la ausencia de los jurados electorales, en la mesa 3257, hecho que fue subsanado por el notario responsable, que eligió a otros de la fila de electores.

Pese a todas las dificultades, la población se dio cita en un gran número para cumplir son su deber ciudadano haciendo largas filas en sus mesas.

Muchos electores no pudieron sufragar porque fueron depurados de las listas y simplemente recibieron el sello de la Corte como constancia de presentación.

El promedio de sufragantes por mesa en la capital de la provincia Ingavi fue de 200 personas, excepto en las mesas números 17481 y 17246, que tenían a 35 y 56 ciudadanos habilitados, respectivamente.

FOTO: GONZALO PÉREZ

Algunos jurados tuvieron que esperar las ganas de los electores

8 HORAS POR UN JURADO

En la mesa 20926 de la escuela Santiago I votaban sólo tres personas, pero no pudo abrirse sino hasta las 16.20 porque una de ellas, que además era jurado, no aparecía. Finalmente se cerró el escrutinio a las 17.20, cuando llegó el faltante. El MIR, la NFR y el MAS obtuvieron a un voto cada uno.

En otra mesa, ubicada en la escuela 6 de Junio, donde votaban seis personas, los jurados electorales tuvieron que esperar hasta las 14.40 para cerrar, porque faltaban dos que llegaron a pie desde su domicilio de la zona de Río Seco.

Con todo, los comicios en la urbe alteña no presentaron mayores problemas, a pesar de la transmisión de la final del Mundial de fútbol que retrasó en algo la apertura de algunas mesas y la afluencia de electores. Los alteños cumplieron con disciplina su deber ciudadano, pues la mayoría de las mesas se instalaron sólo con un promedio de retraso de media hora.

En criterio de presidentes de mesa y de los propios jurados electorales, además de algunos imprevistos de organización y entendimiento con los delegados de partidos, no hubo mayores contratiempos.

EN MÁS DE UNA LISTA

Un hecho que no dejó de llamar la atención en la mayoría de los centros de sufragio fue que muchas personas reclamaban porque no se encontraban en las listas entregadas por la Corte Electoral.

Ante el imprevisto, la única explicación que daban los jurados electorales era que los afectados debían llamar a la Corte para que les den referencia sobre el lugar dónde podían votar. Todo esto se originó —indicaron las autoridades— como consecuencia de la depuración de listas que efectuaron en la CNE, debido a que muchas de estas personas se habían inscrito en más de una lista.

NORMALIDAD Y VIENTO

A pesar de lo especial de la jornada, mucha gente cumplió con normalidad sus actividades. Los vecinos de Villa Adela, por ejemplo, asistieron puntuales y en gran cantidad, como cada domingo, a la misa celebrada por el padre Sebastián Obermaier.

La rutina electoral, por lo demás, se vio afectada por imprevistos climatológicos, pues en horas de la mañana un intenso ventarrón recorrió la urbe alteña e hizo temer una tormenta de proporciones, que por fortuna no se materializó.

Ya pasado el mediodía, las condiciones climáticas mejoraron y la ciudadanía alteña acudió en mayor número a los recintos electorales, creando un ambiente festivo por la algarabía que manifestaban los niños y jóvenes que tomaron las calles y avenidas par convertirlas en canchas de fútbol.

FOTO EL DEBER

CICLOVÍA: al igual que en Santa Cruz, las familias cambiaron los autos por las bicicletas

- **Un periodista** de la red **Usted Elige** fue a observar la votación en el Hospital y fue internado porque se enfermó.
- **En Santa Cruz,** 541 enfermos no pudieron votar porque la Corte no les dio una mesa.
- **En Cochabamba,** el voto del candidato del MAS Roberto Tardío fue anulado porque llevaba un *pin* en la solapa
- **En el sector sur** de la capital valluna, 50 ancianos no figuraban en las listas.
- **Los tarijeños** tuvieron un comportamiento impecable, no se reportó ningún detenido
- **En Chapare,** la gente le invitaba refrescos y comida a su candidato Evo Morales.

Ahora llegamos a las provincias con un gran descuento en llamadas nacionales e internacionales

56% de descuento

Aproveche los mejores precios desde el primer minuto!

	Horario Normal Bs.	Horario Reducido Bs.
Desde teléfono fijo a todo Bolivia	Ahora 1.95 Antes 4.50	Ahora 1.66 Antes 3.85
Desde teléfono celular a todo Bolivia	Ahora 2.10 Antes 4.80	Ahora 1.82 Antes 4.10

además las ciudades: Beni, Pando, Oruro, Potosi

* Descuento aplicable para tel. fijos y móviles desde cualquier destino del país hasta el 31 de julio del 2002.
Promoción válida hasta el 31 de Julio de 2002

Línea de Atención Gratuita
800-12-1212 www.teledata.com.bo

12 COTAS mundo

FOTO JESÚS SAN...

GUÍAS ELECTORALES: los menores de edad también participaron

FOTO SUCRE

YOTALA: en el área rural de Sucre hubo orden

FOTO: MARTÍN ALIPAZ

DELEGADOS: los militantes del MIR recibieron buenos refrigerios